

INFORMACE MZDY 04/2025

1. Výkaz VPDPP od roku 2025 – doplnění a opakování informací ze školení 01.2025	1
1.1. Práce s výkazem VPDPP – 2 způsoby odeslání	2
1.1.1. Chyby zobrazené v odpovědi od ČSSZ	2
1.2. Opravy výkazu VPDD	3
1.2.1. Oprava ještě neodeslaného VPDPP – postup	3
2. Opravný VPDPP – řeší již odeslaný VPDPP s chybou	6
3. VPDPP v nové verzi – změna menu exportu	8
4. VPDPP a následné DPP – údaj nástup	9
4.1. Údaj DATUMNASTUPPRVNI	9
4.1.1. Příklad navazující DPP a datum nástupu osoby pro VPDPP	9
4.1.2. Datum prvního nástupu osoby pro VPDPP a nová úloha opravy pracovního poměru osoby	10

1. Výkaz VPDPP od roku 2025 – doplnění a opakování informací ze školení 01.2025

- Výkaz VPDPP byl v programu, v nové verzi, doplněn o nové úlohy. Protože se jedná o novou legislativní věc z 07/2024, tak některé věci opakujeme, s novými Vás tímto seznamujeme a zároveň Vás chceme upozornit na problematiku navazujících DPP kvůli údaji NÁSTUP.
- Od roku 2025 lze spustit export ČSSZ – Výkaz příjmů DPP z hlavního menu **modulu MZDY/EXPORT-IMPORT/ČSSZ – Výkaz příjmů DPP**

Obr. Menu Export-Import – vyvolání VPDPP

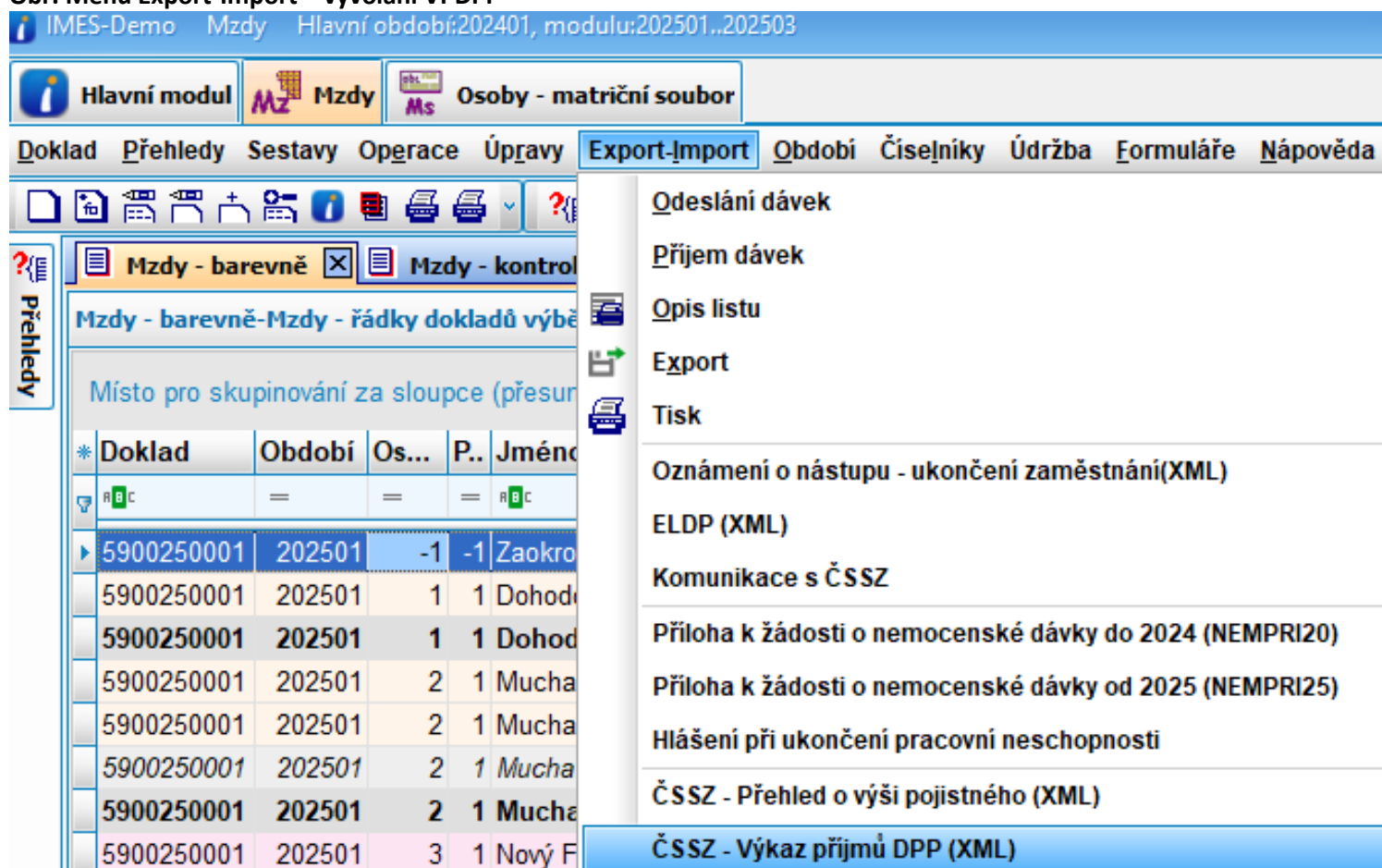

- Zobrazí se exporty již odeslané.
- Jsou zde **3 úrovně**, jako v ostatních exportech na ČSSZ
 - **1. úroveň** zobrazuje **měsíční exporty**, případně **opravné exporty**
 - **2. úroveň** je Detail příslušného exportu, na kterém stojí kurzor v 1. úrovni. Jsou zde jmenovitě **aktivní osoby s DPP s akcí 1-5**. Program akci doplňuje automaticky dle pořízených dat ve mzdách a v matričním souboru (1-výkaz příjmů, 2-nástup s příjmem, 3-výstup s příjmem, 4-oprava, 5-storno). Proto Vám zde nic nejde přepisovat.
 - **3. úroveň** zobrazuje **průběh exportu** – to znamená, co se při odesílání exportu děje. Zda prošlo do ČSSZ. Zda je v exportu nějaká chyba apod.

Obr. Exporty výkazu VPDPP

ČSSZ - Tvorba, export XML

VPDPP - Výkaz příjmů DPP

Místo pro skupinování za sloupce (přesunem sloupců)

* Rok	M...	Kód exportu	Název exportu	Vytvořeno	Vytvořil	CorrelationID	XML text	XML Vytvořeno	XML Vytvořil	Název souboru s cestou	ČSSZ stav po
2025	01	CSSZ202501_9_01	ČSSZ-DPP Období 202501 Poř. 1	19.2.2025 09:11:12	sa		<?xml versio	19.02.2025 9:19:41	sa	C:\EXPORT\VPDPP.XML	
2024	12	CSSZ202412_9_01	ČSSZ-DPP Období 202412 Poř. 1	18.2.2025 13:21:47	sa					C:\export\VPDPP.XML	
2024	11	CSSZ202411_9_01	ČSSZ-DPP Období 202411 Poř. 1	18.2.2025 13:17:40	sa					C:\export\VPDPP.XML	

AKCE

Detail

* Osoba	PP	Příjmení, jméno, titul	Příjem	Výkaz	Nástup	Výstup	Oprava	Storno	Příje...	Narozen	RČ	P..	Rodné příjmení	ZP	St...	Název st...	Místo nar...	Nástup	Výstup	Kód...	Ná
26	5	Abeceda Milan	11500	<input type="checkbox"/>	<input type="checkbox"/>	<input checked="" type="checkbox"/>	<input type="checkbox"/>	<input type="checkbox"/>	<input type="checkbox"/>		800305/0026			205		Česká		10.09.2016	31.01.2025	T	Pr
83	5	Blecha Eduard	11500	<input checked="" type="checkbox"/>	<input type="checkbox"/>	<input type="checkbox"/>	<input type="checkbox"/>	<input type="checkbox"/>	<input type="checkbox"/>		380101/123			201		Česká		01.01.2019		T	Pr
43	5	Bulhar Vasil	0	<input checked="" type="checkbox"/>	<input type="checkbox"/>	<input type="checkbox"/>	<input type="checkbox"/>	<input type="checkbox"/>	<input type="checkbox"/>		770605/0043			111		Bulharsko		01.01.2017		T	Pr
35	6	Bystrá Aloisie	0	<input checked="" type="checkbox"/>	<input type="checkbox"/>	<input type="checkbox"/>	<input type="checkbox"/>	<input type="checkbox"/>	<input type="checkbox"/>		805609/0035			201		Česká		01.01.2017		U	Dr
35	7	Bystrá Aloisie	0	<input checked="" type="checkbox"/>	<input type="checkbox"/>	<input type="checkbox"/>	<input type="checkbox"/>	<input type="checkbox"/>	<input type="checkbox"/>		805609/0035			201		Česká		05.01.2017		V	Tře
20	5	Činový Jiří	0	<input checked="" type="checkbox"/>	<input type="checkbox"/>	<input type="checkbox"/>	<input type="checkbox"/>	<input type="checkbox"/>	<input type="checkbox"/>		901005/0020			205		Česká		01.09.2016		T	Pr

Průběh

* CorrelationID	Vytvořeno	Stav ...	Stav (ČSSZ) - popis	Datum od	Datum do	Poslední dotaz ...	Popis
WEB: 19.02.2025 09:11:56 hod.	19.2.2025 09:11:56						

1 - Výkaz DPP 2 - Export do ČSSZ 3 - Tvorba, uložení XML, portál ČSSZ (export) 7 - Tvorba VPDPP za neuzavřené období 8 - Tvorba VPDPP za poslední uzavřené období 9 - Samostatně spustitelné akce

1.1. Práce s výkazem VPDPP – 2 způsoby odeslání

- Výkaz lze odeslat dvojím způsobem:

- Přes **tlačítko 3 - XML** a následné vložení souboru přes klávesu CTRL+V na web ČSSZ, kam je uživatel automaticky přeměrován. Zde si může jednotlivé osoby uživatel zkontrolovat. Lze zde udělat i případnou změnu, pokud ČSSZ při kontrole formuláře vykáže nějakou chybu (samozřejmě je nutné případnou opravu v RČ nebo jiném důležitém údaji provést i v MS, aby se Vám chyba neopakovala v dalších měsících).
- Přes **tlačítko 2 - Export do ČSSZ**. Přes tuto úlohu probíhá vnitřně Komunikace s ČSSZ přes uložený kvalifikovaný certifikát v IMES. Pokud dojde k nějaké chybě, je popsána v menu **Export-Import/Komunikace s ČSSZ**

Komunikace s ČSSZ (VREP)

Typ požadavku

Základní informace						
Vytvořeno	Identifikátor podání	Stav zprac	Stav transakce	Popis chyby	Vytvořil	
Definice filtru na sloupcích - text: a, a%, %a% .., datumy a čísla: i						
+ Typ požadavku : DZDPN20-V2						
+ Typ požadavku : DZNP25						
+ Typ požadavku : NEMPRI20						
+ Typ požadavku : NEMPRI25						
+ Typ požadavku : PVPOJ23						
+ Typ požadavku : USRCERT15						
+ Typ požadavku : VPDPP24						
15.01.2025 17:05:06	0B8D151755374BD4ADBBC66F2E46E326	X	3	1	lbambo	
16.12.2024 9:40:10	083C1791CB1140789172405379CD89E2	✓	2	1	lbambo	
11.12.2024 15:55:55	A94FAC5A3AFF4540B16F4FBD7B6C3847	X	3	1	lbambo	
08.11.2024 11:09:42	18C8D7F6E12E45C0A74740FFC703CF3A	✓	2	1	lbambo	
08.10.2024 10:08:18	9C30CB75831E4BA89232B3A57565B102	✓	2	1	lbambo	

komunikace s ČSSZ skončila s chybou (red arrow pointing to X)

komunikace s ČSSZ proběhla OK (green arrow pointing to checkmark)

1.1.1. Chyby zobrazené v odpovědi od ČSSZ

- Pokud skončí komunikace s ČSSZ chybou, to znamená výše na obrázku červený křížek a kombinace hodnot 3 a 1, je možné si chybu podrobně zobrazit na zápatí obrazovky na tlačítku XML v menu „**Odpověď obálka**“. Chyba se zobrazí i ve 3. úrovni prohlížeče exportu. Je zde označena jako „**Průběh**“.

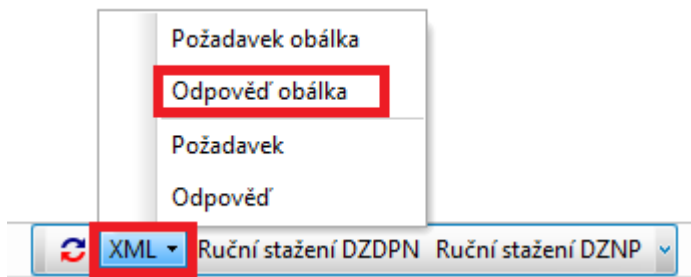

Příklady nejčastějších chyb zobrazených v odpovědi od ČSSZ:

315 - Neplatné RČ nebo RČ neodpovídá datu narození - Nepřípustná koncovka EČP.."

304 - Neplatné RČ nebo RČ neodpovídá datu narození - Údaj 'Datum narození' (18.09.2004 0:00:00) neodpovídá datu z rod. čísla.."

311 - Neplatné RČ nebo RČ neodpovídá datu narození - Rodné číslo není dělitelné 11.."

555 - "Dohoda o provedení práce s uvedenými údaji (druh činnosti, datum nástupu apod.) na Výkazu není v systémech ČSSZ evidována. Použijte, prosím, akci 2 - Nástup s výkazem, kterou nahlásíte datum nástupu na DPP (i zpětně) a zároveň výši příjmů za období, za které je výkaz podáván. Upozorňujeme, že datum nástupu na DPP nesmí být dřívější než datum vzniku registrace zaměstnavatele, které bylo nahlášeno ČSSZ."

556 - "Období trvání dohody o provedení práce od 1.1.2025 do se překrývá s jinou již evidovanou dohodou o provedení práce se shodným druhem činnosti za období od 1.1.2024 do "

553 - "Výkaz za období 01/2025 byl již v minulosti zaevidován v systémech ČSSZ. Pokud chcete provést opravu původně nahlášeného příjmu zúčtovaného zaměstnanci za období 01/2025, je nutné zaslat nové podání s typem akce „Oprava“."

006 - Údaj 'Kód zdravotní pojišťovny dle číselníku C_ZPOJ' () neobsahuje povolenou číselníkovou hodnotu."

- Pokud dojde k chybě u osoby z důvodu špatně vyplněného údaje v MS, které **ve stejném období opravíte** (jedná se o editovatelné údaje, nemající vliv na mzdu – obdoba při opravě ELDP), pak můžete nově vytvořit opravný výkaz VPDPP, viz. níže další kapitoly.

1.2. Opravy výkazu VPDD

- Jsou 2 situace pro opravu výkazu:
 - 1) **Výkaz jste si naimportovali na web přes XML**, kde jste provedli kontrolu přes tlačítko ČSSZ – ZKONTROLOVAT FORMULÁŘ A PŘEJÍT K ODESLÁNÍ. Zjistili jste, že máte ve formuláři nějakou chybu v datech (RČ, datum narození, zdravotní pojišťovnu, ...), kterou si chcete ještě opravit v IMES a znovu vyexportovat XML po opravě v IMES. **Potřebujete tedy zrušit zapsané datum a čas odeslání uložené v exportu. CHYBU JSTE SI NAŠLI PŘED ODESLÁNÍM.**

ULOŽIT ROZPRACOVANÝ FORMULÁŘ (NESLOUŽÍ K ODESLÁNÍ)

Vyplněné údaje budou pro vaši potřebu uloženy ve formátu XML na disk Vašeho počítače. Uložené údaje lze později do formuláře znovu načíst.

VYTISKNOUŤ / ULOŽIT (PDF)

Zobrazí formulář s vyplněnými a zkontrolovanými údaji v okně prohlížeče dokumentů PDF a umožní ho vytisknout nebo stáhnout ve formátu PDF.

ZKONTROLOVAT FORMULÁŘ A PŘEJÍT K ODESLÁNÍ

Elektronické odeslání je možné až po provedení kontroly dat, a to jen v případě, že výsledky kontroly neobsahují kritické chyby.

- 2) **Výkaz byl již na ČSSZ skutečně odeslán**, je propsáno ID v exportu a máte odpověď o chybě z ČSSZ a je třeba výkaz opravit přes **opravný výkaz**, kde se opraví jen to, co bylo špatně. Ostatní je již propsáno správně u ČSSZ. Obdoba ELDP, když je chybně odeslaný jen jeden z několika ELDP. **CHYBA BYLA ZJIŠTĚNA PO ODESLÁNÍ.**

1.2.1. Oprava ještě neodeslaného VPDPP – postup

- Provedli jste přes tlačítko „**3 – Tvorba, uložení XML, portál ČSSZ**“ vytvoření souboru, který se Vám uložil na disk do cesty, kterou Vám zobrazí program.

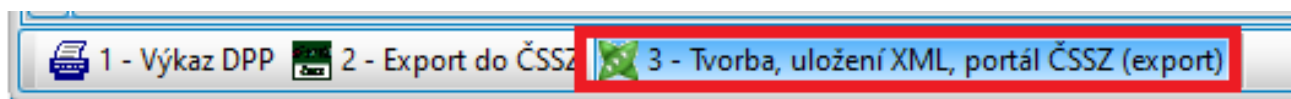

Obr. Cesta s uloženým souborem na vašem počítači na disku C, v adresáři EXPORT

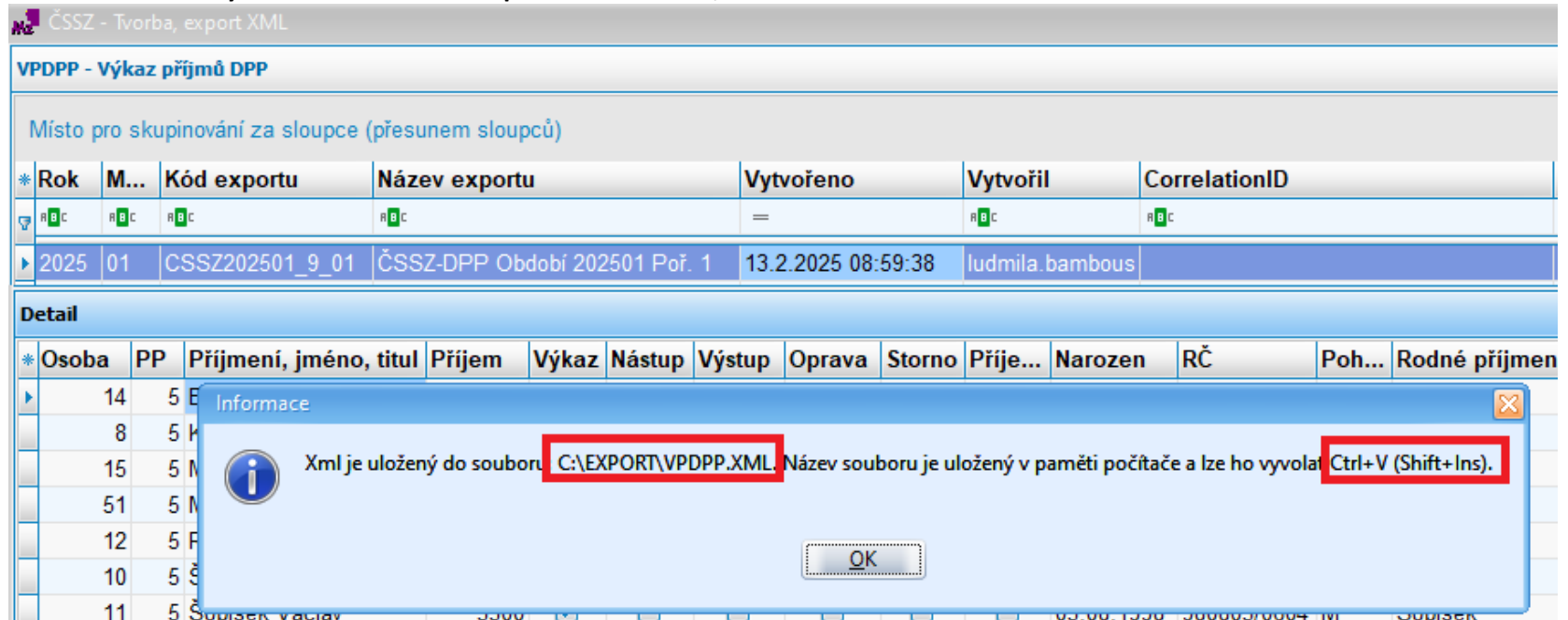

- Potvrdili jste hlášku OK a ukázala se Vám další hláška, že je Export označený jako odeslaný. Ve skutečnosti odeslaný ještě není. Teprve jdete na web.

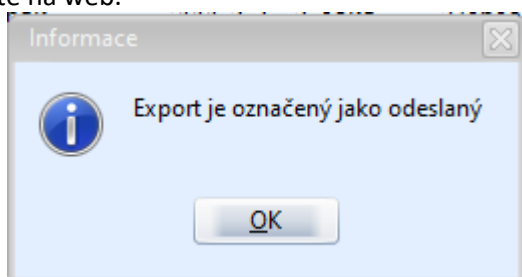

- Po potvrzení OK se Vám den a čas importu na web propsalo do údaje Correlation ID v 1. úrovni přehledu. Odeslání potřebujete z důvodu opravy chyby zrušit.

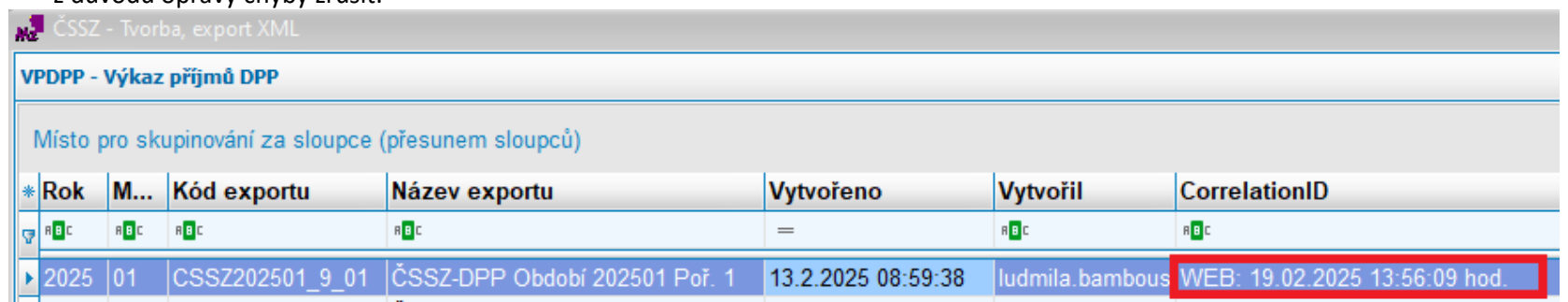

- 1) Postavíte se v IMES na export, se kterým jste pracovali. Chcete nyní zrušit odeslání, abyste si mohli údaje v IMES opravit.
- 2) **Přes pravé tlačítko myši** si zobrazíte menu a zvolíte úlohu pro „Zrušení odeslání“ nebo zvolíte tlačítko „Zrušení odeslání“ z dolní lišty na zápatí obrazovky.

Obr. Pravé tlačítko myši na exportu, kde chci zrušit zapsané odeslání

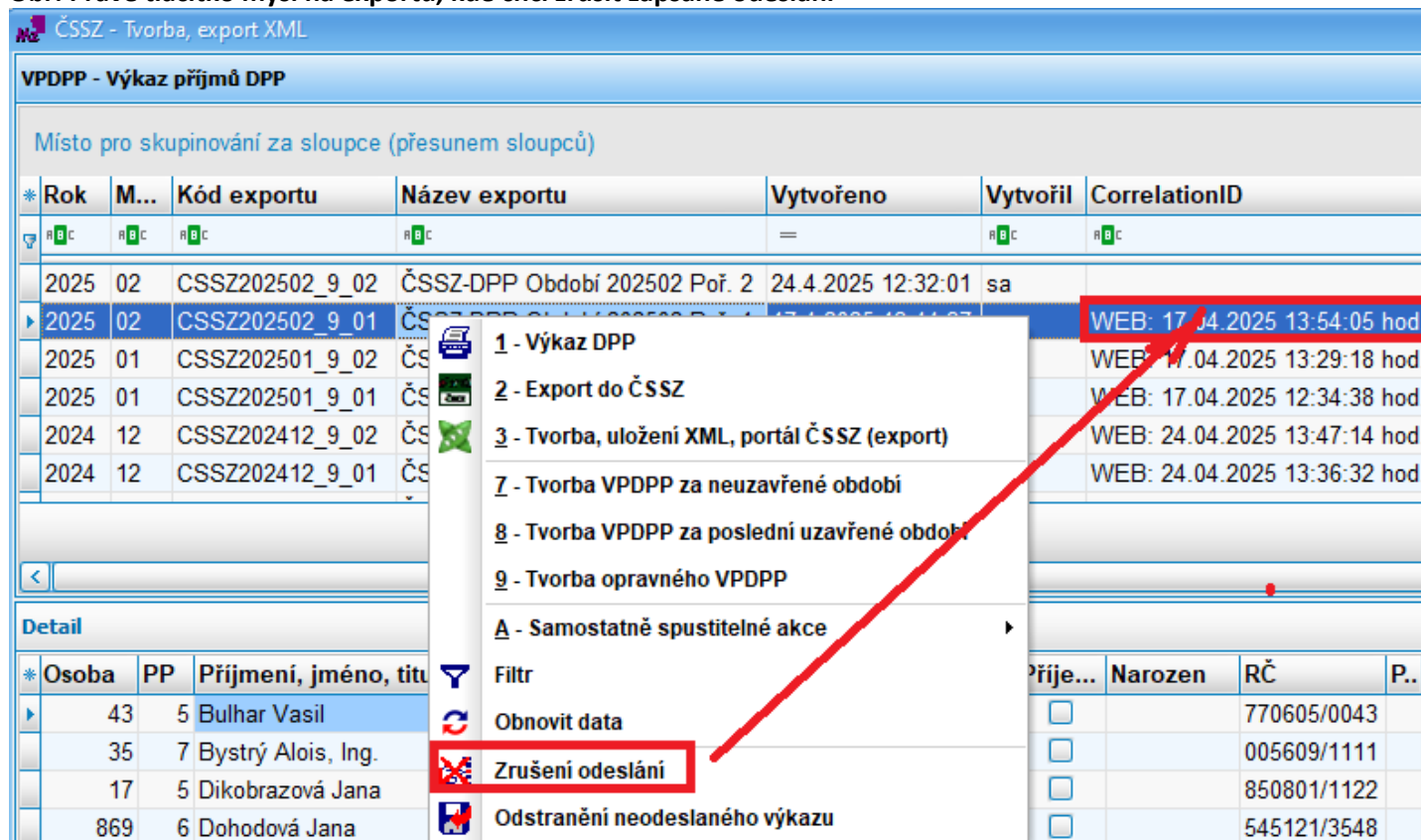

3) Při „Zrušení odeslání“ se Vás program zeptá „Opravdu mám u exportu zrušit odeslání?“

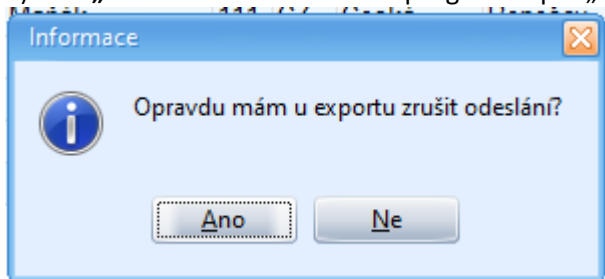

4) Potvrdíte ANO a program Vám napíše hlášku, že je export neodeslaný. Correlation ID je opět prázdné. Potvrdíte OK.

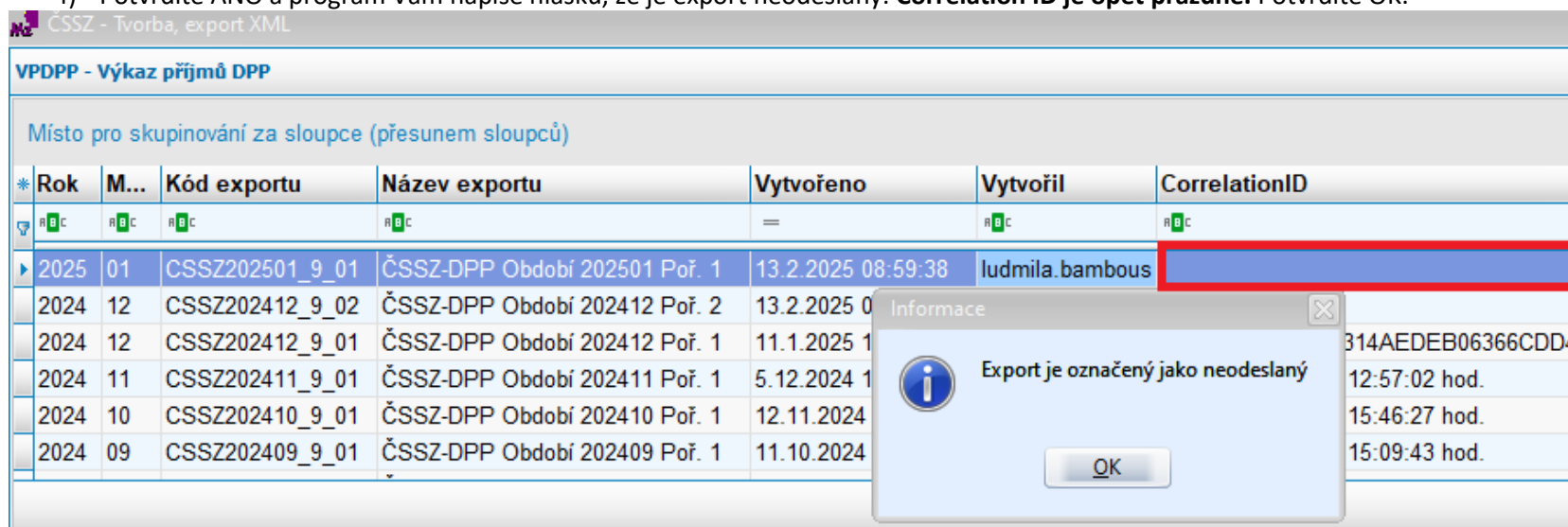

5) Provedete si opravu v MS za stejné období. Jedná se o tyto údaje, které vstupují do výkazu VPDPP:

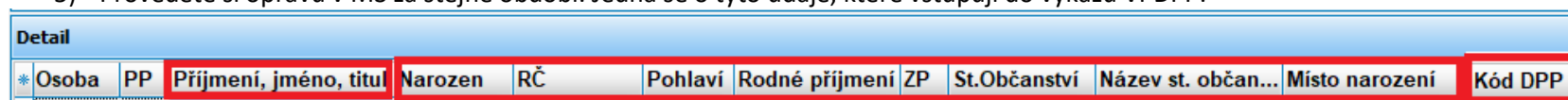

6) Znovu vyvoláte ve Mzdách menu Export-Import/ČSSZ – Výkaz VPDPP a po otevření budou změněné údaje v MS vstupující do VPDPP aktualizované, aniž byste museli dávat aktualizaci obrazovky

1.2.2. Ukončení DPP až po vygenerování Výkazu VPDPP – postup opravy

- Pokud měl být proveden výstup DPP a měla být na výkazu akce 3, Vy máte akci 1 a vygenerovali jste Výkaz bez ukončení DPP v MS, pak postupujete takto.

Obr. DPP 83/5 nebyla v MS ukončená a již byl vygenerovaný VPDPP

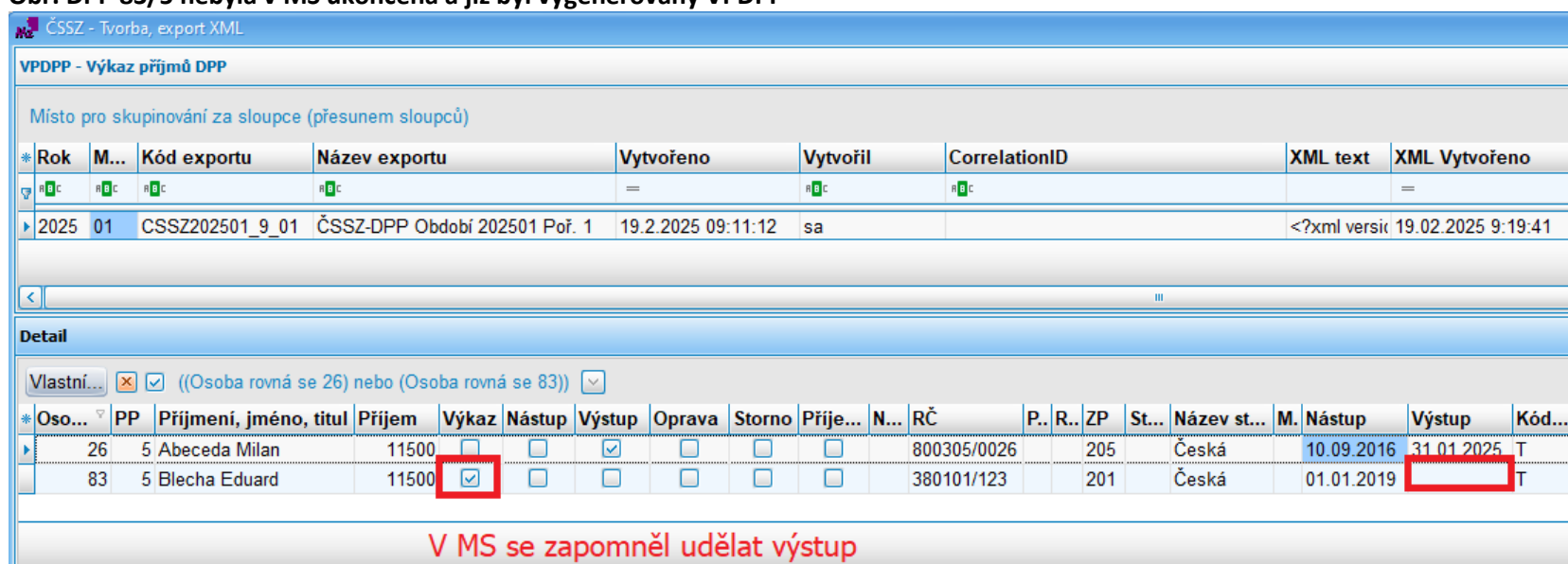

1) V MS přes menu Operace/změna evidenčního stavu provedete klasické ukončení PP, přes úlohu 2

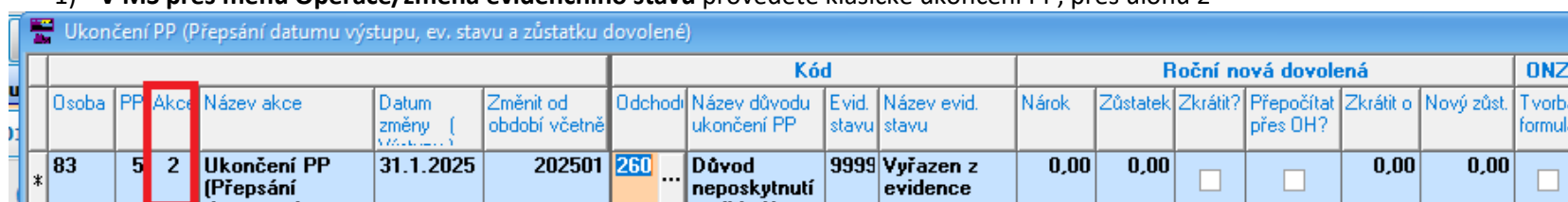

2) V menu Export-Import/ČSSZ – Výkaz VPDPP se provede obnova výkazu přes úlohu 8- Tvorba VPDPP za poslední uzavřené období ve staré verzi (ve verzi od 25.5.2025 je úloha pod číslem 5)

* Rok	M...	Kód exportu	Název exportu	Vytvořeno	Vytvořil	CorrelationID
2025	01	CSSZ202501_9_01	ČSSZ-DPP Období 202501 Poř. 1	19.2.2025 15:25:39	sa	

1 - Výkaz DPP

2 - Export do ČSSZ

3 - Tvorba, uložení XML, portál ČSSZ (export)

7 - Tvorba VPDPP za neuzavřené období

8 - Tvorba VPDPP za poslední uzavřené období

- 3) Do výkazu se správně propíše výstup DPP na **Akci3** a do údaje výstup se načte datum výstupu. Stejným způsobem se udělá i oprava příjmu vykazaného u DPP. Pokud nejsou odeslané převodní příkazy a dojde k opravě příjmu DPP, provede se přepočítání výkazu přes úlohu 8 (v nové verzi přes přečíslovanou úlohu 5).

Obr. DPP 83/5 byla v MS dodatečně ukončená a přes úlohu 8 bylo provedeno načtení opravy

ČSSZ - Tvorba, export XML

VPDPP - Výkaz příjmů DPP

Místo pro skupinování za sloupce (přesunem sloupců)

* Rok	M...	Kód exportu	Název exportu	Vytvořeno	Vytvořil	CorrelationID	XML text	XML Vytvořeno
2025	01	CSSZ202501_9_01	ČSSZ-DPP Období 202501 Poř. 1	19.2.2025 15:25:39	sa			

Detail

Vlastní... ((Osoba rovná se 26) nebo 1. Osoba rovná se 3)) 4. 5.

* Oso...	PP	Příjmení, jm...	Příjem	Výkaz	Nástup	Výstup	Oprava	Storno	Příje...	N...	RČ	P.	R...	ZP	St...	Název st...	M.	Nástup	Výstup	Kód...
26	5	Abeceda Milan	11500	<input type="checkbox"/>	<input type="checkbox"/>	<input checked="" type="checkbox"/>	<input type="checkbox"/>	<input type="checkbox"/>	<input type="checkbox"/>		800305/0026			205		Česká	10.09.2016	31.01.2025	T	
83	5	Blecha Eduard	11500	<input type="checkbox"/>	<input type="checkbox"/>	<input checked="" type="checkbox"/>	<input type="checkbox"/>	<input type="checkbox"/>	<input type="checkbox"/>		380101/123			201		Česká	01.01.2019	31.01.2025	T	

↑ Akce se změnila po opravě na Akci 3 - příjem s výstupem

↑ načtení se výstup poukončení DPP

- 4) Opět vygenerujete XML a vložíte na web ČSSZ a po kontrole odešlete.

2. Opravný VPDPP – řeší již odeslaný VPDPP s chybou

- Je ve verzi od 25.5.2025, nelze poslat automatickou reinstalací. Jsou zde přečíslované úlohy pro tvorbu VPDPP.
- Výkaz VPDPP byl již fyzicky odeslán a je jedno, jestli odeslání proběhlo přes načtení XML souboru na web ČSSZ nebo přes službu VREP, tedy tlačítko „Export do ČSSZ“. Výkaz VPDPP byl odeslán a Vám z ČSSZ přišla do programu nebo do e-mailu informace o chybě. V údajích Correlation ID máte zapsáno datum a čas odeslání.
- Je třeba chybu opravit přes **opravný VPDPP**. Neposílají se znovu všechny osoby uvedené na původním výkazu, ale jen ty, u kterých byla zjištěna chyba a které si do opravného výkazu VPDPP označíte níže uvedeným způsobem.

Obr. Odeslaný výkaz VPDPP za měsíc 01.2025 bez ukončené DPP 35/6 – Bystrá Aloisie. Výkaz má 43 DPP

ČSSZ - Tvorba, export XML

VPDPP - Výkaz příjmů DPP

Místo pro skupinování za sloupce (přesunem sloupců)

* Rok	M...	Kód exportu	Název exportu	Vytvořeno	Vytvořil	CorrelationID	XML text	X
2025	01	CSSZ202501_9_01	ČSSZ-DPP Období 202501 Poř. 1	19.2.2025 15:25:39	sa	WEB: 20.02.2025 09:11:48 hod.	<?xml versik 2	

Detail

* O...	PP	Příj...	Příjem	Výkaz	Nástup	Výstup	Oprava	Storno	Příje...	N..	RČ	P..	R..	ZP	St...	Název st...	M.	Nástup	Výstup	Kód..
30	20	Smišsek	0	<input checked="" type="checkbox"/>	<input type="checkbox"/>	<input type="checkbox"/>	<input type="checkbox"/>	<input type="checkbox"/>	<input type="checkbox"/>		800101/1022			111	Česká		15.07.2018			T
35	6	Bystrá	0	<input checked="" type="checkbox"/>	<input type="checkbox"/>	<input type="checkbox"/>	<input type="checkbox"/>	<input type="checkbox"/>	<input type="checkbox"/>		805609/0035			201	Česká		01.01.2017			U
35	7	Bystrá	0	<input checked="" type="checkbox"/>	<input type="checkbox"/>	<input type="checkbox"/>	<input type="checkbox"/>	<input type="checkbox"/>	<input type="checkbox"/>		805609/0035			201	Česká		05.01.2017			V
36	20	Valová	0	<input checked="" type="checkbox"/>	<input type="checkbox"/>	<input type="checkbox"/>	<input type="checkbox"/>	<input type="checkbox"/>	<input type="checkbox"/>		706010/2222			111	Česká		05.01.2017			T
			43	Celkem 43 DPP ve výkazu																

Průběh

* CorrelationID	Vytvořeno	Stav ...	Stav (ČSSZ) - popis	Datum
WEB: 20.02.2025 09:11:48 hod.	20.2.2025 09:11:48			

Obr. Dne 20.2.2025 ukončení osoby 35/6 k 31.1.2025. Je třeba poslat ještě opravný VPDPP.

Ukončení PP (Přepsání datumu výstupu, ev. stavu a zůstatku dovolené)

Osoba	PP	Akce	Název akce	Datum změny (Výstupu)	Změnit od období včetně	Odchoz	Název důvodu	Evid. stavu	Název evid. stavu	Nárok	Zůstatek	Zkrátit?	Přepočítat přes OH?	Zkrátit o	Nový zůst.	Tvorba formulář
35	6	2	Ukončení PP (Přepsání datumu výstupu)	31.1.2025	202501	260	Důvod neposkytnutí	9999	Vyřazen z evidence	0,00	0,00	<input type="checkbox"/>	<input type="checkbox"/>	0,00	0,00	<input type="checkbox"/>

Obr. Provedení výběru osoby do opravného VPDPP přes pravé tl. myši na osobě ve 2. úrovni

ČSSZ - Tvorba, export XML

VPDPP - Výkaz příjmů DPP

Místo pro skupinování za sloupce (přesunem sloupců)

Vlastní... (Měsíc rovná se 01) a (Kód exportu rovná se CSSZ202501_9_01)

* Rok	M...	Kód exportu	Název exportu	Vytvořeno	Vytvořil	CorrelationID	XML text	XML Vytvořeno	XML
2025	01	CSSZ202501_9_01	ČSSZ-DPP Období 202501 Poř. 1	17.4.2025 12:28:53	sa	WEB: 17.04.2025 12:34:38 hod.	<?xml versik 2	17.04.2025 12:34:19	sa

výkaz je odeslaný, vytvoříme opravný

1. na osobě, která má být opravena, vyvoláme pr.tl.myši

2. po výběru osoby pro opravu z menu se osoba označí červeně

načtený opravný výstup

* Osoba	PP	Příjmení, j...	Příjem	Výkaz	Nástup	Výstup	Oprava	Storno	Příje...	N..	RČ	P..	R..	ZP	St...	Název st...	M.	Nástup	Výstup	Kó
83	5	Blecha Eduard	11500	<input type="checkbox"/>	<input type="checkbox"/>	<input checked="" type="checkbox"/>	<input type="checkbox"/>	<input type="checkbox"/>	<input type="checkbox"/>		380101/123			201	Česká		01.01.2019	31.01.2025		T
43	5	Bulhar Vasil	0	<input checked="" type="checkbox"/>	<input type="checkbox"/>	<input type="checkbox"/>	<input type="checkbox"/>	<input type="checkbox"/>	<input type="checkbox"/>		770605/0043			111	Bulharsko		01.01.2017			T
35	6	Bystrý Alois, Ing.	0	<input type="checkbox"/>	<input type="checkbox"/>	<input checked="" type="checkbox"/>	<input type="checkbox"/>	<input type="checkbox"/>	<input type="checkbox"/>		005609/1111			111	Slovensko		01.01.2017	31.01.2025		U
35	7	Bystrý Alois, Ing.		<input type="checkbox"/>	<input type="checkbox"/>	<input type="checkbox"/>	<input type="checkbox"/>	<input type="checkbox"/>	<input type="checkbox"/>		005609/1111			111	Slovensko		05.01.2017			U
20	5	Činný liší		<input type="checkbox"/>	<input type="checkbox"/>	<input type="checkbox"/>	<input type="checkbox"/>	<input type="checkbox"/>	<input type="checkbox"/>		901005/0020			205	Česká		01.09.2016			T

Výběr osob pro opravu F8

- Opravný výkaz VPDPP za měsíc 01.2025 vyvoláme přes pr. tlačítko myši. Stojíme na odeslaném exportu v 1. úrovni. **Volba 7 – Tvorba opravného VPDPP.** Ve verzi do 24.5.2025 zde tuto volbu nenajdete.

Obr. Opravný výkaz VPDPP za měsíc 01.2025

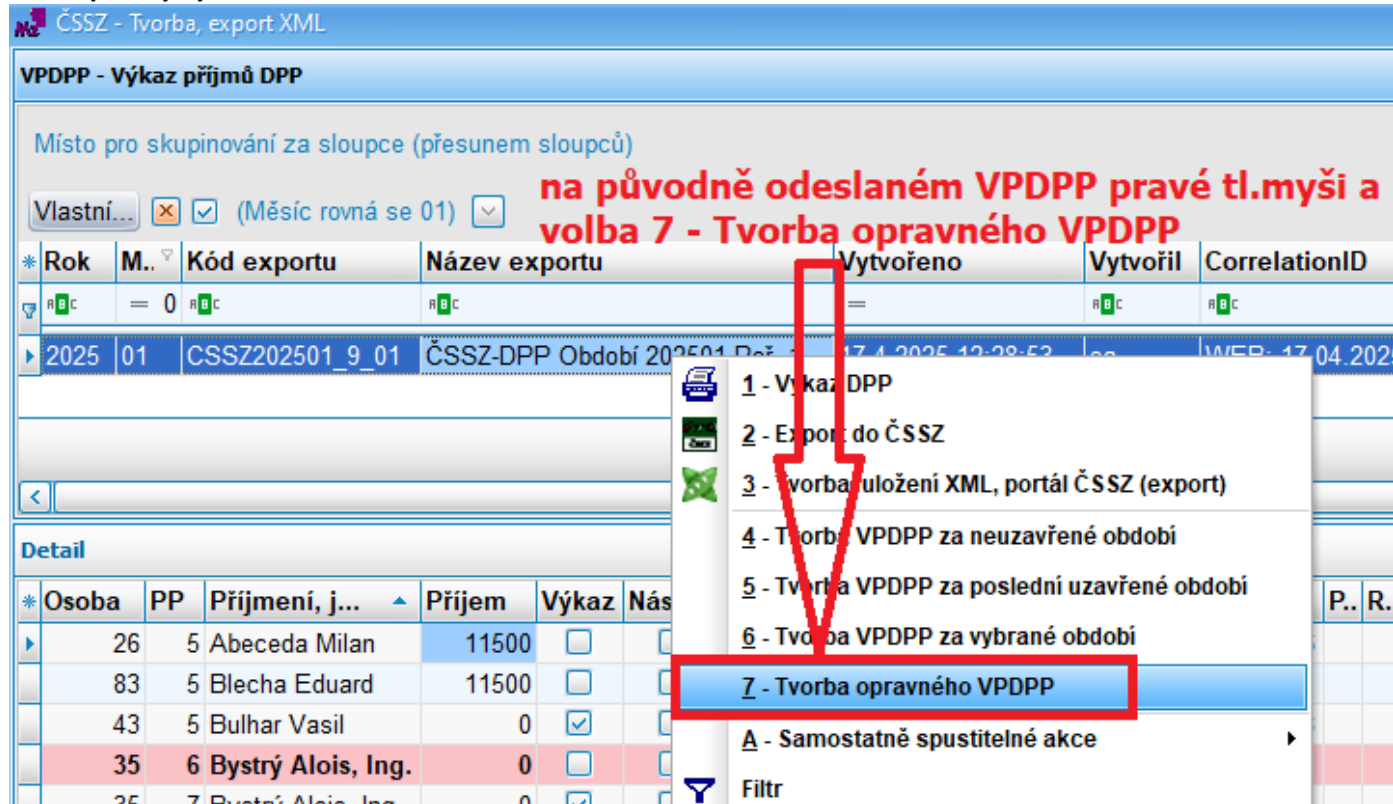

Obr. Opravný výkaz VPDPP za měsíc 01.2025 po dodatečném ukončení DPP 35/6 – Bystrá Aloisie. Opravný Výkaz má jen 1 DPP

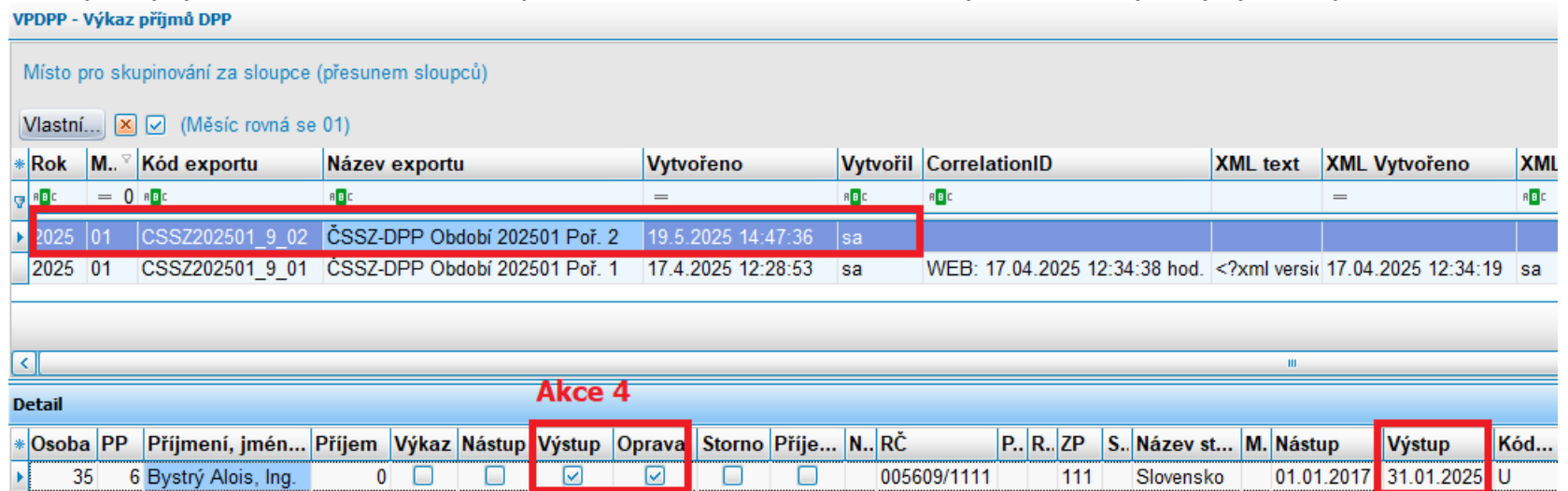

- VPDPP odešlete jedním ze 2 výše uvedených způsobů a propíše se Vám opět datum a čas odeslání do údaje Correlation ID,

3. VPDPP v nové verzi – změna menu exportu

- bylo třeba dodělat do výkazu VPDPP další úlohy a to **opravný VPDPP** nebo **tvorbu VPDPP za vybrané období** (obdoba z jiných exportů, kdy do filtru dosazujete období pro daný export)
- níže je stav menu, jaký máte k dispozici a jaký je v nové verzi

Obr. Menu-VPDPP--nová-verze

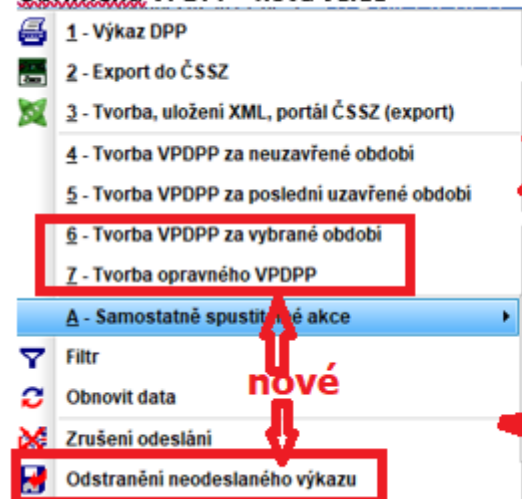

Obr.-Menu-VPDPP--stará-verze

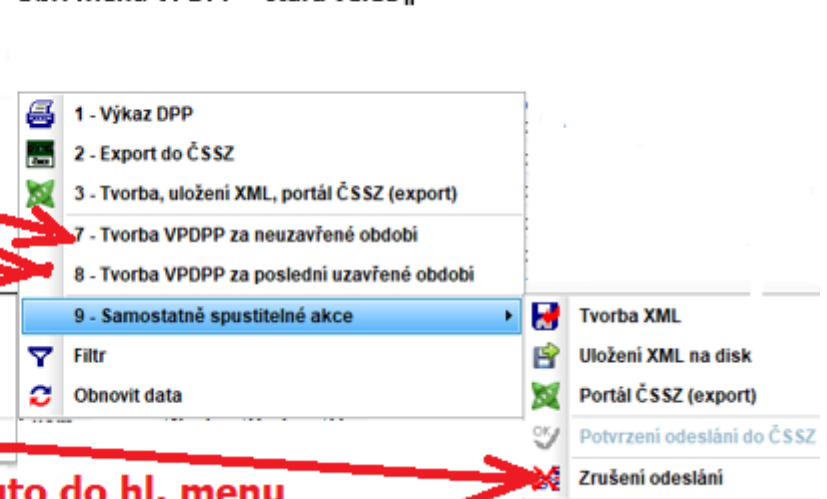

Změny:

- původní úloha 7 je nyní pod číslem 4 – **Tvorba VPDPP za neuzavřené období** – pro možné nahlédnutí, jak by VPDPP vypadal, nelze ho odeslat
- Původní úloha 8 je nyní pod číslem 5 – **Tvorba VPDPP za poslední uzavřené období** – po vytvoření PP uživatel vytvoří VPDPP k odeslání
- Nově **úloha 6 – Tvorba VPDPP za vybrané období** – lze ho použít i místo úlohy 5 při aktuální tvorbě VPDPP vyplněním aktuálního období do filtru, ale i zpětně za období, za které se VPDPP zapomněl vytvořit

- Nově **úloha 7 – Tvorba opravného VPDPP** – pokud je z nějakého důvodu potřeba odeslat na ČSSZ opravný VPDPP jen s osobami, kde je oprava oproti původnímu VPDPP
- Z **úlohy 9** se do hlavního menu přesunula možnost „**Zrušení odeslání**“, aby byla volba viditelná ihned v prvním menu a nemusela se hledat.
- Navíc doplněno „**Odstranění neodeslaného výkazu**“ – pokud byl vytvořen a nemá v exportu být

4. VPDPP a následné DPP – údaj nástup

- U výkazu VPDPP je třeba dát si pozor na **údaj nástupu DPP**, pokud DPP navazuje ze dne na den na předešlou DPP.
- ČSSZ požaduje přihlášení následné DPP, tzn. navazující DPP s datem nástupu předešlé DPP. Pokud se jedná o DPP, která se takto obnovuje každý rok, tak datum nástupu má být datum první DPP.
- Tím dochází k rozdílu mezi datem nástupu v MS na záložce PP_mzda a datem, které se má do VPDPP načítat. S novou smlouvou musíte původní DPP ukončit a nechat zapsat výstup do MS a pokračující DPP zase přes opětovný nástup vytvořit. Správně zapsané nástupy a výstupy jsou také předmětem kontroly ČSSZ na Mzdovém listu.
- Museli jsme založit nový údaj „**Datumnastupprvní**“, který je k dispozici v novém mzdovém číselníku, v tabulce pro opravy údajů matričního souboru.
- Kdo tyto případy máte, využijete funkčnosti **v nové verzi**, o kterou si požádáte. Kdo tyto případy nemáte, verzi nepotřebujete.
- Pokud řešíte obnovu DPP přes dodatek a neukončujete smlouvu a neděláte opětovné nástupy (protože nemusíte), tak se Vás tato situace netýká. Při obnově DPP dodatkem stačí vymazat datum předpokládaného ukončení, dle původního znění DPP a vyplnit nové datum předpokládaného ukončení, dle nového znění dodatku.
- Z několika zdrojů máme informaci, že ČSSZ nepropíše výstup přes akci 3 např. k 31.12.RRRR a následný nástup od 1.1.RRRR. přes akci 2.

Dle ČSSZ:

„správně je to tak, že pokud další zaměstnání je zaměstnáním stejného druhu jako předchozí zaměstnání, tzn., jedná-li se o stejný druh pracovněprávního vztahu, a pro obě zaměstnání platí stejné podmínky, tak je to navazující pojistný vztah a neposílá se ONZ o ukončení a znovu se neprovádí přihlášení.“

Závěr pro nás:

Z toho vyplývá, že by mzdová účetní měla mít při výstupu DPP již informaci o tom, zda se bude prodlužovat, aby si rovnou mohla v dalším období nastavit opětovný nástup s navazujícím datem.

V systému, při odeslání výkazu VPDPP, musí být zaznamenán výstup i následný nástup, aby program poznal, že je DPP navázána a tedy DPP neodhlašoval akci 3. Pokračoval akci 1 a jen nahlásil příjem.

Pokud se odhlásí osoba s DPP výkazem VPDPP s akci 3, u DPP se provede opětovný nástup až po odeslání VPDPP a teprve potom se provede opětovný nástup a odešle se VPDPP příští měsíc s akci 2, pak Vám ČSSZ u této DPP vykáže chybu a budete muset požádat ČSSZ o zrušení odhlášky této DPP.

4.1. Údaj DATUMNASTUPPRVNI

- Nenajdete ho v MS
- Ukládá se do mzdového číselníku VT50OSPP Opravy pracovního poměru osoby. Číselník lze nově vyvolat na přehledu MS Osob přes pravé tlačítko myši, volba „**Opravy pracovního poměru osoby**“. **Funkčnost je v nové verzi od 27.5.2025.**
- Při opětovném nástupu program zkontroluje, zda je mezi ukončenou a novou DPP mezera min. 1 den. Pokud DPP nenavazuje, do výkazu vstupuje stejné datum nástupu jako je v MS na údajích „Sociálně poj. od“. Pokud DPP navazuje, uloží si pro VPDPP datum nástupu původní DPP do nového údaje „**DATUMNASTUPPRVNI**“ a z něj správný datum dosadí do výkazu.
- Sledujeme vždy DPP se stejným doplňkem PP. Pokud máte osobu 150 s doplňkem 5, která má DPP a ukončíte jí. Neuděláte opětovný nástup a založíte DPP 150 s doplňkem 6, chápeme to, že pro tuto DPP platí **jiné podmínky** a navazovat jí na ukončenou DPP s jiným doplňkem nebudeme.
- Údaj využijeme i u nových zákazníků, kteří přecházejí z jiných účetních programů na IMES a v IMES tak není dostatečná historie, která by vyhodnotila u navazujících DPP první nástup, který se má ČSSZ hlásit výkazem VPDPP. DPP je ukončená např. 4x během 4 let (sjednaná vždy na rok) a vždy navazuje ze dne na den. Do IMES se převede jen poslední rok.

4.1.1. Příklad navazující DPP a datum nástupu osoby pro VPDPP

- **navazující DPP, současný stav k 31.5.2025, Osoba 51/5.**
 - První smlouva je od 1.6.2023 – 31.12.2023. Uživatel provede přes změnu evidenčního stavu a akci 2 ukončení DPP k 31.12.2023 a program zapíše datum Výstupu 31.12.2023 do MS.
 - Druhá smlouva je od 1.1.2024 – 31.12.2024. Uživatel provede opětovný nástup od 1.1.2024. Na konci roku nastaví ukončení k 31.12.2024. Zapíše se nový datum výstupu 31.12.2024.
 - Třetí smlouva je od 1.1.2025 – 31.12.2025. Uživatel provede opětovný nástup od 1.1.2025. Na konci roku nastaví ukončení k 31.12.2025.
- **Od 07/2024** je povinnost hlásit DPP výkazem VPDPP. **Jak se měla osoba přihlásit?** Správně měla být přihlášená k **1.6.2023** a vždy po opětovném navazujícím nástupu měl být do výkazu VPDPP jako její nástup uveden právě datum **1.6.2023**. V lednu 2024 se tedy neuváděl datum 1.1.2024, v lednu 2025 se neuváděl datum 1.1.2025. Celou dobu od 1.6.2023 – do zde uvedeného data 31.5.2025 měl být uveden správně datum nástupu **DPP 1.6.2023**. Jedná se o navazující DPP po celou dobu trvání DPP.
- U této DPP se tedy po ukončení nemá do výkazu propisovat Akce 3 ukončení DPP s příjmem a po opětovném navazujícím nástupu se nemá odesílat akce 2 nástup s příjmem. **V prosinci a lednu příslušného roku bude u osoby vždy akce 1, jen doložení příjmu.**
- **Závěr:** Ukončení osoby v prosinci a opětovný nástup v lednu musí být proveden před odesláním výkazu za prosinec příslušného roku (tedy do 20.1.), aby program poznal, že se jedná o navazující DPP a tudíž jí neodhlásil a v dalším měsíci zase nepřihlásil.

Prosíme při těchto případech o zvýšenou kontrolu Akce ve výkazu VPDPP. Ne vždy má mzdová účetní k dispozici informaci o tom, že osoba pokračuje ze dne na den na DPP. Bez správné evidence v systému nemáme šanci osobě správnou akci nastavit.

Obr. Příklad osoby 51/5, následně uzavíraná DPP od 1.6.2023

Obd...	Osoba	PP	P..	J..	NPoč	Nástup	PředUkon	KonZkDoby	D..	VPoč	Výstup
202306	51	5	Mz	Jai		01.06.2023	31.12.2023				
202307	51	5	Mz	Jai		01.06.2023	31.12.2023				
202308	51	5	Mz	Jai		01.06.2023	31.12.2023				
202309	51	5	Mz	Jai		01.06.2023	31.12.2023				
202310	51	5	Mz	Jai		01.06.2023	31.12.2023				
202311	51	5	Mz	Jai		01.06.2023	31.12.2023				
202312	51	5	Mz	Ja		01.06.2023	31.12.2023				31.12.2023
202401	51	5	Mz	Jai		01.01.2024	31.12.2024				
202402	51	5	Mz	Jai		01.01.2024	31.12.2024				
202403	51	5	Mz	Jai		01.01.2024	31.12.2024				
202404	51	5	Mz	Jai		01.01.2024	31.12.2024				
202405	51	5	Mz	Jai		01.01.2024	31.12.2024				
202406	51	5	Mz	Jai		01.01.2024	31.12.2024				
202407	51	5	Mz	Jai		01.01.2024	31.12.2024				
202408	51	5	Mz	Jai		01.01.2024	31.12.2024				
202409	51	5	Mz	Jai		01.01.2024	31.12.2024				
202410	51	5	Mz	Jai		01.01.2024	31.12.2024				
202411	51	5	Mz	Jai		01.01.2024	31.12.2024				
202412	51	5	Mz	Ja		01.01.2024	31.12.2024				31.12.2024
202501	51	5	Mz	Jai		01.01.2025	31.12.2025				
202502	51	5	Mz	Jai		01.01.2025	31.12.2025				
202503	51	5	Mz	Jai		01.01.2025	31.12.2025				
202504	51	5	Mz	Jai		01.01.2025	31.12.2025				
202505	51	5	Mz	Jai		01.01.2025	31.12.2025				

do VPDPP se musí pro období 202505 načíst 1.6.2023

poprvé prodloužená DPP - je navazující

podruhé prodloužená DPP - je navazující

- Osoba 51/5 měla být ve výkazu VPDPP vykazována vždy s datem nástupu 1.6.2023 z důvodu následně uzavíraných DPP dne 1.1.2024 a 1.1.2025 ve vztahu k ukončení 31.12.2024 a 31.12.2025. Kdyby byla při opětovném nástupu mezi DPP mezera, převzal by se do VPDPP vždy nový datum nástupu.

4.1.2. Datum prvního nástupu osoby pro VPDPP a nová úloha opravy pracovního poměru osoby

- Do nové verze od 30.5.2025 jsme do hlavního menu na pravé tl. myši na přehledu MS Osob přidali úlohu na „Opravy pracovního poměru osoby“.

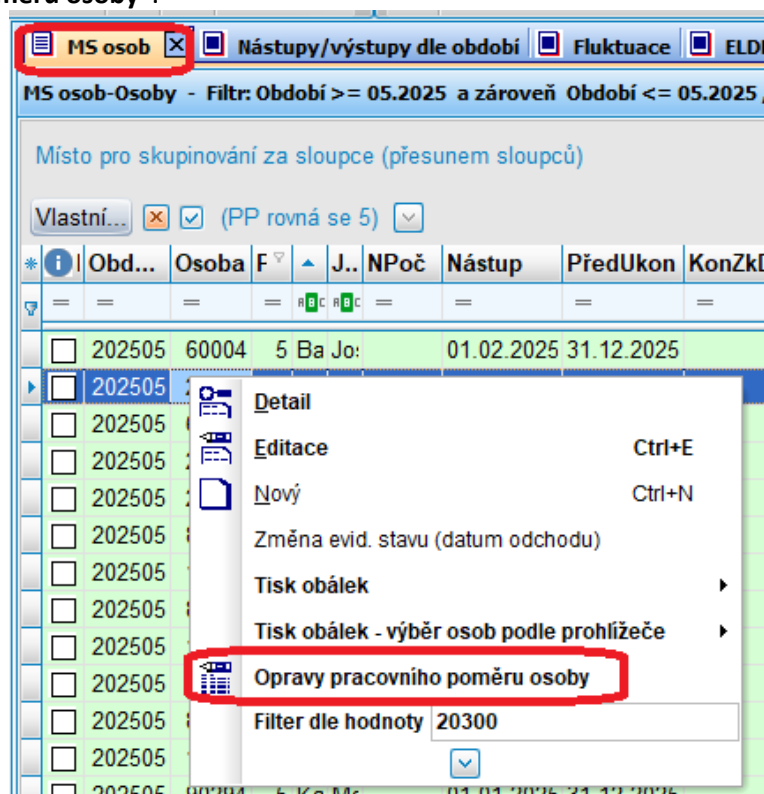

- Úlohu lze využít na možné zpětné opravy údajů, které nemají vliv na mzdu, ale jejich špatné naplnění v uzavřených období způsobuje chyby v chybovém režimu. Zatím nebyl pro Vás dostupný nástroj, jak si tyto chyby opravit.
- Je však třeba opravu provést do správného období a neudělat si v datech větší nepořádek, než před opravou. Pokud si nejste jistí, raději zavolat. Opatrně se musí zacházet hlavně s údaji, které mají vliv na účtování.
- V hlavičce jsou pro Vás připravené nápovědy na všech údajích, které jsme pro možnou opravu vybrali.

Obr. Čísleník pro opravy vybraných údajů ze záložky PP_Mzda

VT500SPP Opravy pracovního poměru osoby													
Osoba		Období	Nástup	Nástup prv	Vznik PP	Výstup	Ev.stav	Stav	Aktivita	Druh PČ	ZPrPo	Pracovní poměr vztah	
* číslo	PP												
20300	5	Burda St:	202506	01.01.202									212
20300	5	Burda St:	202505	01.01.202									212
20300	5	Burda St:	202504	01.01.202									212
20300	5	Burda St:	202503	01.01.202									212
20300	5	Burda St:	202502	01.01.2025	01.01.2024	01.01.2025		391	2	<input checked="" type="checkbox"/>	T	<input checked="" type="checkbox"/>	7080 1212
20300	5	Burda St:	202501	01.01.2025	01.01.2024	01.01.2025		391	2	<input checked="" type="checkbox"/>	T	<input checked="" type="checkbox"/>	7080 1212
20300	5	Burda St:	202412	01.01.2024		01.01.2024	31.12.2024	391	2	<input checked="" type="checkbox"/>	T	<input checked="" type="checkbox"/>	7080 1212

Údaj, který není v MS.
Je uložený pouze zde a to z důvodu následně uzavřeného pracovního poměru stejného druhu.

Důležitý pro DPP a výkaz VPDPP, kde se naplňuje u DPP, která byla ukončena a druhý den jí byl proveden opětovný nástup. Při opětovném nástupu program zkontroluje, zda je mezi ukončenou a novou DPP mezera min. 1 den. Pokud DPP nenavazuje, do výkazu vstupuje stejné datum nástupu jako je v MS na údaj „Sociálně poj. od“. Pokud DPP navazuje, uloží si pro VPDPP datum nástupu původní DPP do tohoto údaje a z něj správný datum dosadí do výkazu.

- V poslední době jsme řešili hlavně tyto případy oprav:
 - Doplnění skupiny dovolených u DPP zpětně, aby se správně od počátku roku mohla počítat dovolená.
 - Doplnění správného kódu „Druh PČ“ pro DPP „T“, kdo měl v minulosti původní kód pomlčku, že se nehlásí
 - Oprava nástupu u pracovního poměru. Když je rozdílný nástup u DPP v jednotlivých obdobích, tak vznikal chybový stav u DPP, viz Informace IMES MZDY 7/2024, kapitola 2.3.2. Nemohla se počítat dovolená.
 - Doplnění nezadaného výstupu do uzavřeného období. Např. DPP nemá na mzdovém listu výstup. DPP pokračovala a uživatel DPP neukončil. ČSSZ však požaduje mít na ML všechny nástupy a výstupy dle pracovních smluv (pokud se nejedná o dodatek k původní smlouvě).
 - Opravy údajů omylem ukončeného nebo obnoveného PP. Lze zde smazat výstup a opravit aktivitu PP z 9999 – archivní PP na 2.- Aktivní PP (údaj STAV).
 - Opravy prvních nástupů u navazujících DPP ze dne na den – problém čerstvě zavedených podniků, kde chyběla historická data v programu před 1.7.2024, kdy se VPDPP musel poprvé tvořit a nahlašovat všechny stávající DPP s datem prvního nástupu.

Závěr:

- Pokud se jedná o následné DPP, nemůže uživatel proplatit dovolenou při výstupu jako proplacenou. Musí jí převést na novou DPP. Bude však docházet k hromadění dovolené, pokud jí nebudete průběžně čerpat.
- Zvážit, jestli následné DPP uzavírat jednak z hlediska vykazování prvního nástupu DPP a jednak z hlediska čerpání dovolené při ukončení DPP.
- Stejně tak musíte posoudit, zda na DPP budete uzavírat následnou DPČ nebo HPP, protože platí stejné pravidlo převodu dovolené. Musíte dovolenou převést na následný pracovní poměr.
- Pozor na svátek a víkend mezi uzavřenými pracovními poměry. Pořád se jedná o následnou DPP, nebo o následný PP. Takže pokud ukončíte DPP k 31.12.2025 a opětovný nástup provedete 2.1.2026. Pořád se jedná o následnou DPP, protože je mezi dohodami jediný den a to svátek.

Klidné dny a pevné zdraví Vám přeje tým Mezd IMES